

# SO ERSTELLEN SIE EINE KORREKTE DRUCKVORLAGE FÜR

## PVC-KARTEN

Die folgenden Informationen sollen Ihnen dabei helfen, eine korrekte Druckdatei zu erstellen. Falls Sie weiterhin Zweifel haben sollten, empfehlen wir Ihnen die Vorlagedatei herunterzuladen, den Profi-Datencheck zu aktivieren oder unseren Kundenservice anzurufen.

### 1 DATEIFORMAT

Unsere Systeme verarbeiten ausschließlich PDF-Dateien (ohne Passwortschutz).

### 2 FARBEN

Dieselbe Farbe kann je nach Bedruckstoff geringfügige Abweichungen in ihrem Erscheinungsbild aufweisen. Dies ist durch die physikalische Beschaffenheit des Materials bedingt. Alle zugesandten Dateien müssen **im CMYK-Farbmodus** (Cyan, Magenta, Gelb, Schwarz) mit Farbprofil Fogra 39 angelegt sein. Bilder in RGB- oder mit Pantone-Farben werden automatisch einer Standard-Farbkonvertierung unterzogen.

### 3 AUFLÖSUNG

Die optimale Auflösung für die Druckdatei beträgt **300 dpi**.

### 4 SCHRIFTEN UND PFADE

Die Schriften müssen im PDF eingebunden oder in Pfade/Kurven umgewandelt sein. Die minimale Schriftgröße beträgt **6 pt** (bei kleineren Schriften besteht keine Garantie für eine perfekte Druckqualität). Die minimale druckbare Linienstärke beträgt **0,25 pt**.

### 5 FORMATAUSRICHTUNG UND BEIDSEITIGER DRUCK

Die Ausrichtung der Druckdatei muss mit der im Kostenvoranschlag gewählten Ausrichtung (horizontal oder vertikal) übereinstimmen. Beide Seiten müssen **dieselbe Ausrichtung** haben. Es ist nicht möglich, PDF-Dokumente mit gedrehten Seiten zu erstellen. Für den beidseitigen Druck wird das Blatt um seine vertikale Achse gedreht, wie zum Beispiel beim Umdrehen von Buchseiten: Es ist wichtig, dies zu berücksichtigen, um die Leseausrichtung Ihrer Grafik richtig zu orientieren.

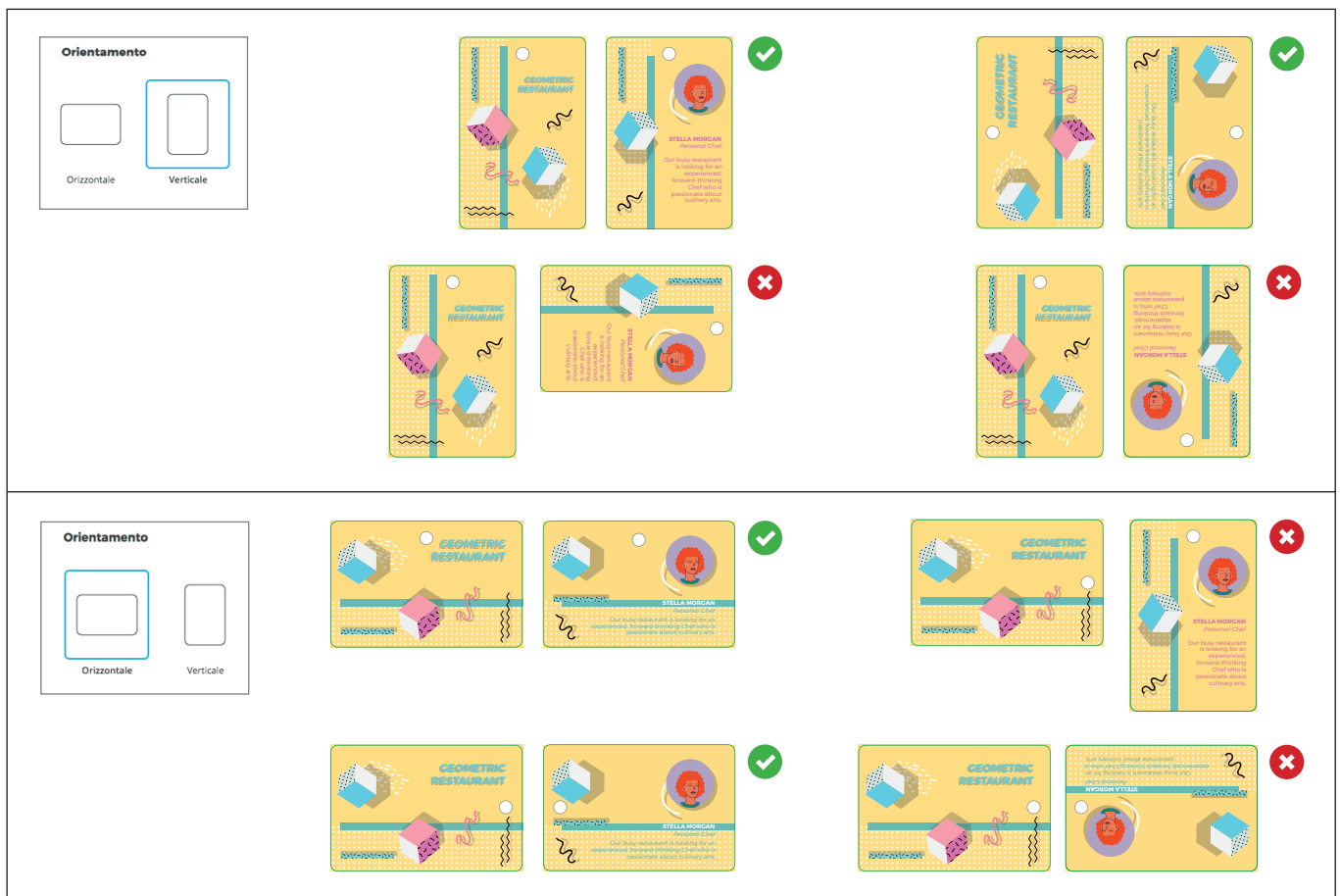

## 6 RÄNDER UND BESCHNITZZUGABE

Laden Sie die Vorlage des von Ihnen gekauften Produkts herunter. Die erforderliche Beschnittzugabe von 3 mm pro Seite ist darin bereits voreingestellt. Für Texte muss ebenfalls ein Abstand von mindestens 3 mm zur Schnittlinie eingehalten werden.

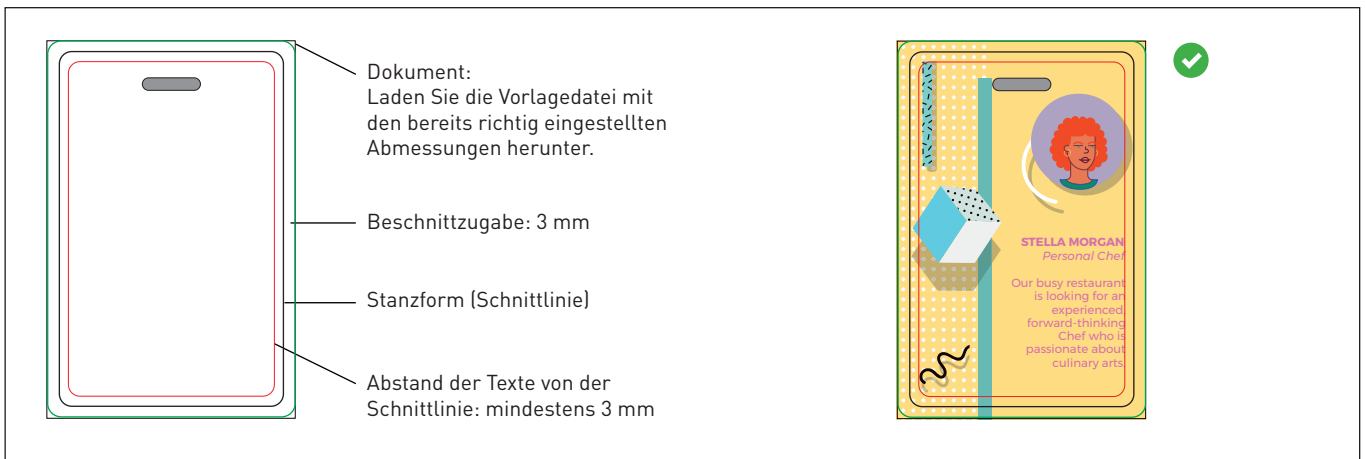

## 7 VORLAGE HERUNTER

Um die Druckdatei für diese Produkte korrekt zu erstellen, sollten Sie die Vorlagedatei von unserer Website herunterladen, die Grafik auf der Ebene „Artwork“ einfügen, sodass sie den gesamten Vorlagenbereich bis zur grünen Linie ausfüllt, und gegebenenfalls eine Ebene für den partiellen Weißdruck erstellen (falls Sie diese Option gewählt haben, siehe Punkt 8). Zuletzt entfernen Sie alle Hilfslinien außer der Beschnittzugabe (grüne Linie) und speichern Sie die Datei erneut als PDF, eine Seite für die Vorderseite und eine Seite für die Rückseite der Karte, wobei die Ebenen getrennt bleiben müssen. Sie können sowohl eine mehrseitige PDF-Datei als auch zwei getrennte PDF-Dateien anlegen, die Sie dann über den Upload-Bereich hochladen. Falls Sie die Rückseite Ihrer Visitenkarte nicht bedrucken lassen möchten, laden Sie trotzdem ein leeres PDF-Dokument mit weißen Seiten ohne Grafiken hoch. Auf diese Weise erstellen Sie eine korrekte Druckdatei. Achten Sie darauf, keinesfalls den Maßstab des Designs oder die Größe der Vorlagedatei zu verändern.

**Verwenden Sie keine Volltonfarben in Ihren Grafiken (diese werden nicht gedruckt).**

## PARTIELLER WEISSDRUCK

8 Falls Sie Kärtchen aus PVC mit transparentem PVC-Druckträger oder der Untergrundfarbe Glitter Gold oder Glitter Silber gewählt haben, empfehlen Wir Ihnen, eine Weißdruck-Ebene einzufügen, damit sich die Vorderseite-Grafik nicht mit der Grafik der Rückseite verwechselt. Die selektive Weißdruckebene kann eine beliebige Form haben, um eventuell nur einige Teile Grafik hervorzuheben.

## ERSTELLUNG DER DATEI FÜR DEN SELEKTIVEN UND DEN DECKENDEN WEISSDRUCK

- In der Palette **Ebenen** legen Sie eine neue Ebene an und benennen Sie diese **white**.
- In der Palette **Farbfelder** legen Sie ein neues Farbfeld an und benennen Sie dieses **white**; wählen Sie **Volltonfarbe** als **Farbtyp** aus und weisen Sie die folgenden CMYK-Prozentwerte zu: 100, 0, 0, 0 (Cyan).
- Auf der Ebene **white** legen Sie einen Vektorpfad an, der dem Grafikbereich entspricht, den Sie mit dem Weißdruck hervorheben möchten.
- Weisen Sie dem Pfad die Farbe **white** zu, die Sie gerade erstellt haben.

**Im Illustrator: Fenster / Farbfelder**

Benennung: **white** (vollständig klein geschrieben, nicht WHITE oder White)

Farbtyp: Volltonfarbe

Farbraum: CMYK

C: 100%  
M: 0%  
Y: 0%  
K: 0%

Füllfarbe **white**

## ANMERKUNG zu PVC-Karten

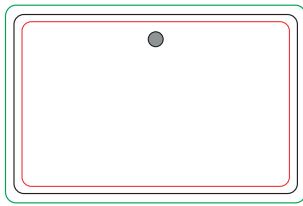

LADEN SIE DIE VORLAGE  
HERUNTER

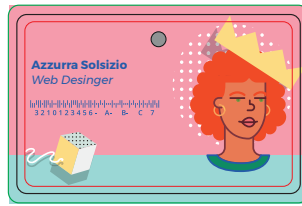

FÜGEN SIE IHRE GRAFIK  
auf der Ebene „Artwork“ ein

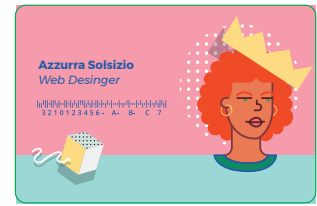

ENTFERNEN SIE ALLE  
HILFSLINIEN MIT AUSNAHME  
der grünen Linie



SPEICHERN SIE DIE  
PDF-DATEI



DRUCKERGEBNIS



PDF



300 dpi



CMYK



FOGRA 39

 **Verändern Sie keinesfalls den Maßstab des Designs oder die Größe der Vorlagedatei.**

### 9 ZUSÄTZLICHE INFORMATIONEN

Die druckbare Mindestlinienstärke beträgt 0,25 pt.